



www.comunarastolita.ro

rastolita@cjmures.ro, primaria.rastolita@email.ro

Localitatea Răstolița nr.335, cod poștal 547480

Tel/Fax: 0265532339, 0265532202, 0265532104,

HOTĂRÂREA Nr.3

din 31 ianuarie 2018

Privind aprobarea actualizării Planului de Analiză și Acoperire a Riscurilor pe teritoriul comunei Răstolița, județul Mureș

Consiliul local al comunei Răstolița, întrunit în ședință ordinară de lucru;

Văzând expunerea de motive a primarului înregistrată sub nr.318/25.01.2018, referatul compartimentului de specialitate din cadrul aparatului propriu al primarului înregistrat cu nr. 317/25.01.2018, Avizul favorabil al comisiilor de specialitate ale Consiliului local;

Ținând cont de:

Prevederile art.10, lit.d) din Legea nr.481/2004 privind protecția civilă, republicată, actualizată de prevederile Ordinului Administrației Publice nr.132/2007 pentru aprobarea Metodologiei de elaborare a Planului de analiză și acoperire a riscurilor și Structurii –cadru a Planului de analiză și acoperire a riscurilor;

În temeiul prevederilor art.36, alin.(1), alin.(9) și art.45 alin.(1) din Legea nr.215/2001 privind administrația publică locală, republicată și actualizată;

HOTĂRĂȘTE:

Art.1. Se aprobă actualizarea Planului de Analiză și Acoperire a Riscurilor pe teritoriul comunei Răstolița, conform Anexei care face parte integrantă din prezenta hotărâre.

Art.2. Cu ducerea la îndeplinire a prevederilor prezentei se încredințează primarul comunei Răstolița și persoana cu atribuții în domeniul situațiilor de urgență din cadrul primăriei comunei Răstolița.

Art.3. Prezenta hotărâre se comunică: Instituției Prefectului-Județul Mureș, Primarului comunei Răstolița, I.S.U. „Horia” Mureș, persoanei cu atribuții în domeniul situațiilor de urgență și Afișare pe site-ul comunei.

Președinte de ședință
Molnar Dana Corina



Contrasemnează
P.secretar – Demian Angela

Adoptată cu 11 voturi “pentru”
din 11 consilieri prezenți

**JUDEȚUL MUREȘ
COMITETUL LOCAL
RĂSTOLIȚA**

**NESECRET
Exemplar nr.**

**AVIZAT
ȘEFUL
INSPECTORATULUI PENTRU
SITUAȚII DE URGENȚĂ „HOREA,,AL
JUDEȚULUI
MUREȘ
Lt. Col. CĂLIN HANDREA**

PLANUL DE ANALIZĂ ȘI ACOPERIRE A RISCURILOR

Aprobat în ședința Consiliului local din
data de 31.01.2018 cu Hotărârea nr. 3

**PRIMAR,
LIRCA MARIUS IOAN**



**ÎNTOCMIT,
CIOLOCA ANGELA MARIA**

**JUDEȚUL MUREȘ
COMITETUL LOCAL
RĂSTOLIȚA**

**NESECRET
Exemplar nr.**

**AVIZAT
ȘEFUL
INSPECTORATULUI PENTRU
SITUAȚII DE URGENȚĂ „HOREA„AL
JUDEȚULUI**

**MUREȘ
Lt. Col. CĂLIN HANDREA**

PLANUL DE ANALIZĂ ȘI ACOPERIRE A RISCURILOR

Aprobat în ședința Consiliului local din
data de 31.01.2018 cu Hotărârea nr. 3

**PRIMAR ,
LIRCA MARIUS IOAN**

**ÎNTOCMIT,
CIOLOCA ANGELA MARIA**

CAPITOLUL I – Dispoziții generale

1. – Definiție, scopuri, obiective

Definiție – Planul de analiză și acoperire a riscurilor, denumit în continuare PAAR, cuprinde riscurile potențiale identificate la nivelul UAT Răstolița, măsurile, acțiunile și resursele necesare pentru managementul riscurilor respective.

Scopuri – Scopurile PAAR sunt de a asigura cunoașterea de către toți factorii implicați a sarcinilor și atribuțiilor ce le revin premergător, pe timpul și după apariția unei situații de urgență, de a crea un cadru unitar și coerent de acțiune pentru prevenirea și gestionarea riscurilor generatoare de situații de urgență și de a asigura un răspuns optim în caz de urgență, adecvat fiecărui tip de risc identificat.

Obiectivele PAAR sunt :

- a) - asigurarea prevenirii riscurilor generatoare de situații de urgență, prin evitarea manifestării acestora, reducerea frecvenței de producere, limitarea consecințelor lor, în baza concluziilor rezultate în urma identificării și evaluării tipurilor de risc, conform schemei cu riscurile teritoriale;
- b) – stabilirea concepției de intervenție în situații de urgență și elaborarea planurilor operative;
- c) – alocarea și optimizarea forțelor și mijloacelor necesare prevenirii și gestionării situațiilor de urgență.

2. Responsabilități privind analiza și acoperirea riscurilor

2.1 Planul de analiză și acoperire a riscurilor a fost întocmit în baza următoarelor prevederi

legale:

- Legea nr. 307/2006 privind apărarea împotriva incendiilor, art.4, alin (1);
- O.U.G. nr. 21/2004 privind Sistemul Național de Management al Situațiilor de Urgență, art. 22;
- H.G. nr. 1492 / 2004 privind principiile de organizare, funcționarea și atribuțiile serviciilor de urgență profesionale, art.34, alin.(2);
- O.M.A.I. nr. 132/2007 pentru aprobarea Metodologiei de Elaborare a planului de analiză și acoperire a riscurilor și a Structurii-cadru a Planului de analiză și acoperire a riscurilor art.6, alin(1).

2.2 Structurile organizatorice implicate la întocmirea, actualizarea și punerea în aplicare a Planului de analiză și acoperire a riscurilor sunt următoarele instituții și structuri:

- consiliul local;
- comitetul local pentru situații de urgență;
- serviciul voluntar pentru situații de urgență;
- instituțiile și operatorii economici care sunt reprezentate în comitetul local pentru situații de urgență (Postul de poliție, Școala Gimnazială, Cabinetul medical individual, Cabinetul sanitar-veterinar, Secția drumuri, Șantier hidroconstrucția, Biserica ortodoxă, Biserica protestantă).

2.3 Responsabilitățile instituțiilor și organizațiilor cu atribuții în domeniu se referă la:

- a) analiza riscurilor, întocmirea și actualizarea planului de analiză și acoperire a riscurilor;
- b) punerea în aplicare a planului de analiză și acoperire a riscurilor;
- c) pregătirea forțelor de intervenție și a populației;

d) realizarea legăturilor necesare conducerii acțiunilor de protecție, intervenție și pentru cooperare;

e) asigurarea resurselor umane, materiale și financiare necesare punerii în funcțiune a planului de analiză și acoperire a riscurilor.

Lista autorităților care au responsabilități în analiza și acoperirea riscurilor la nivelul comunei RĂSTOLIȚA este prezentată în Anexa nr. 1, iar atribuțiile acestora sunt detaliate în fisele din Anexa nr.2.

CAPITOLIUL II – Caracteristicile unității administrative teritoriale

1. Amplasarea geografică și relieful Comunei RĂSTOLIȚA.

Din punct de vedere geografic Comuna Răstolița este situată în podișul Transilvaniei la o altitudine de 530 m față de nivelul mării, la confluența munților Gurghiu și Călimani și la mijlocul drumului între municipiile Reghin și Toplița.

Comuna este alcătuită din cinci sate după cum urmează : Răstolița, Andreneasa, Iod, Borzia și Gălăoaia, care sunt așezate de-a lungul râului Mureș.

Comuna are o suprafață de 26.582 ha și se învecinează cu următoarele județe și comune : la nord cu județele Suceava și Bistrița Năsăud ; la sud : Comuna Gurghiu; la est: Comuna Lunca Bradului ; la vest : Comunele Deda și Vătava.

Centrul de comună, satul Răstolița în aval, pe malul drept al râului Mureș, pe malul pârâului cu același nume.

Bazinul montan Valea Răstoliței, format din afluenții Secu, Mijlocu, Tihu și Bradul, are aproape 28 de kilometri.

Corespunzător așezării geografice, în comuna Răstolița predomină formele de relief muntoase, cu păduri predominant de rășinoase și foioase. Din totalul suprafeței de 26582 ha 78,22 % fiind fond forestier. Există o suprafață considerabilă de pășuni montane, 5032 ha, iar în zona depresionară, de-a lungul Mureșului existând și suprafețe plane de teren alcătuit din teren arabil, fânețe și câteva fânețe cu pomi răzleți.

Solurile sunt specifice zonei montane sunt solurile podzolice, soluri montane brune și brun-roșcate de pădure, brun-gălbui podzolice, soluri acide cu un Ph ridicat, androfile dar și cele podzolice feriiluviale.

În părțile înalte ale Muntelui Căliman, apar solurile gleice și podzolice argiloiluviale pseudogleizate.

Crestele munților care străjuiesc comuna sunt formate din andezite.

Sunt în general soluri cu fertilitate scăzută, doar în aval de-a lungul râului Mureș existând suprafețe de terenuri cu fertilitate medie potrivite pentru cultivarea anumitor plante : cartof, anumite legume, ponderea fiind a plantelor furajere, fânețe și pășuni naturale.

2 . Caracteristici climatice.

Comuna Răstolița se situează în sectorul de climă continental - moderat de dealuri și păduri. Prin urmare acestei zone îi sunt specifice verile relativ călduroase și iernile lungi și reci. Regimul precipitațiilor se încadrează în limitele multianuale de 780-820 mm și are o repartiție relativ uniformă.

Cantitățile cele mai mari se înregistrează în perioada de tranziție primăvară-toamnă și sunt mai scăzute iarna. Vânturile dominante sunt cele de Vest și Nord-vest, cu intensitate și frecvență mijlocie, cu excepția perioadelor de manifestare a unor factori climatici, când vântul dominant este cel de est și cel de nord-est, canalizat și intensificat dinamic pe vale. Temperatura medie anuală conform statisticilor este de 8 grade cu o tendință de creștere spre 10 – 11 grade în ultimii ani.

3 . Rețeaua hidrografică

3.1. Rețeaua de ape curgătoare

Mureșul, principalul colector de apă în întregul bazin al Transilvaniei, străbate teritoriul comunei pe o lungime de 18 kilometri, de la Panduri, la limita cu localitatea Lunca Bradului , unde pătrunde în comună și până în aval de Gălăoaia, la Stărinoasa, unde părăsește comuna Răstolița. Principalii săi afluenți sunt pârâul Răstolița, care izvorăște din inima munților Călimani, pârâul Iodului și pârâul Borzia, cu izvoare principale din Munții Gurghiului.

De asemenea pârâul Gălăoaia, pârâul Vișa, pârâul Porcu, pârâul Costeasa, pârâul Tomoroga, pârâul Costeasa Mică, pârâul Costeasa Mare, pârâul Andreneasa și pârâul Cobor, toți vărsându-se în râul Mureș.

3.2 Lacuri și acumulări de lacuri .

Amenajarea AH Răstolița reprezintă în principiu sistematizarea bazinului hidrografic al Mureșului superior pe o suprafață de 250 ha.

Amenajarea se compune dintr-un baraj din arocamente cu mască de beton cu o înălțime de 104 m, volum acumulat, volum acumulat în lacul din amonte care este de circa 14.000.000 mc apă, lacul se dezvoltă pe Valea Răstolița pe o suprafață de circa 110 ha.

Activitatea principală are debitul zero finit, interior beton 2,5 m și o lungime de 8.527 m liniar cu fereastră de acces pe Valea Vișa.

În cadrul amenajării sunt prevăzute și două capturi montane, ramura vest de 11 km care captează Valea Vișa, Gălăoaia Mare, Gălăoaia Mică și Valea Bistrei ramura est de 4,7 km care captează Valea Bradul și Ilva Mare. Amenajarea are o centrală cu putere instalată de 35,2 MW.

După uzinare debitul se descarcă în bazinul compensator și de acolo în râul Mureș. Scopul principal al amenajării este controlul și reglementarea debitelor pe râul Mureș, aval de acumulare. La construcțiile hidrotehnice coeficienții de siguranță luați în calcul sunt 2 și peste 2 și nu există riscuri majore cu privire la descărcări de debit.

Situații speciale sunt în momentul deschiderii vamelor de golire pe semifund sau descărcările de debite majore pe descărcătorul de ape mari. În general proiectantul și constructorul iau măsuri de siguranță cu privire la aceste debite și la transportul lor pe acțiunile din aval.

Organele locale vor interzice amplasare de construcții sau alte amenajări în albiile desecate.

Un alt factor de risc reprezintă hălzile de steril de pe platformele de la gura galeriilor, care la viituri puternice pot provoca fenomenul de alunecare de teren.

La lucrările hidrotehnice executate în România similare cu AH Răstolița nu s-au semnalat accidente majore, datorate amenajării, lucrările satisfacând nevoile privind controlul debitelor.

3.3 Amenajări hidrologice (diguri, baraje, lucrări de apărare)

Pe teritoriul comunei Răstolița s-au efectuat lucrări indiguire ca măsuri de limitare a dezastrelor care pot fi produse de inundații:

- Răstolița de la Tomoroga pe râul Mureș pâna in partea de jos al satului Iod.
- Pe râul Mureș de la podul peste Mureș de la gara CFR ,pe partea dreaptă pâna aproape de podul peste Mureș spre satul Borzia
- Gălăoaia ,130 m dig protecție mal
- Borzia , 25 m dig protecție mal
- Valea Răstoliței 600 m liniar dig protecție.

S-au făcut și lucrări de investiție la podul care trece peste râul Mureș, spre Gara CFR..

Total poduri		30.		
Distribuție	Număr	Amplasare	Stare	Obs.
		Urdea	Bună	
		Lostuni	"	

Pe drum european nr.510	13.	Pereteșel	"	
		Pr.Andreneasa	"	
		Pr.Caselor	"	
		Pr.Cobor	"	
		Pr.Răstolița (Gliga)	"	
		Pr.Răstolița (centru)	"	
		Pr.Răstolița (UMTCF)	"	
		Pr. Vișa	"	
		Pr. Vișa Mică	"	
		Pr.Ulmu	"	
		Pr. Gălăoaia	"	
		Pe drum comunal	17.	Pr. Bradu
Pr.Pișoi	"			
Pr.Tisa	"			
Pr.Răstolița (Bidenci)				
Pr. Răstolița Porcu				
Pr. Porcu(Tocilă A)				
Râul Mureș Iod	Stare avansată de degradare urmează a fi reabilitat prin PNDL			
Pr. Iod (Brutărie)	Bună			
Pr. Iod (Gliga)	Bună			
Pr Iod (Biserică)	Bună			
Pr. Costeasa	bună			
Râul Mureș(Gară)	Stare bună			
Râul Mureș Borzia	Stare avansată de degradare urmează a fi reabilitat prin PNDL			
Pr. Borzia (Biserică)	bună			
Pr. Borzia (Ghidu)	bună			
Pr. Vișa(Demian)	bună			
Pr.Gălăoaia	bună			

4 . Populație

Populația comunei Răstolița este de 1818 locuitori, repartizați în cele cinci sate componente: Răstolița, Andreneasa, Gălăoaia, Borzia și Iod.

În ceea ce privește situația pe etnii a populației comunei Răstolița, se prezintă astfel:

	Români	Maghiari	Romi	Ucraineni
Total comună	1484	321	11	2

--	--	--	--	--

NUMĂRUL DE LOCUITORI AI COMUNEI RĂSTOLIȚA

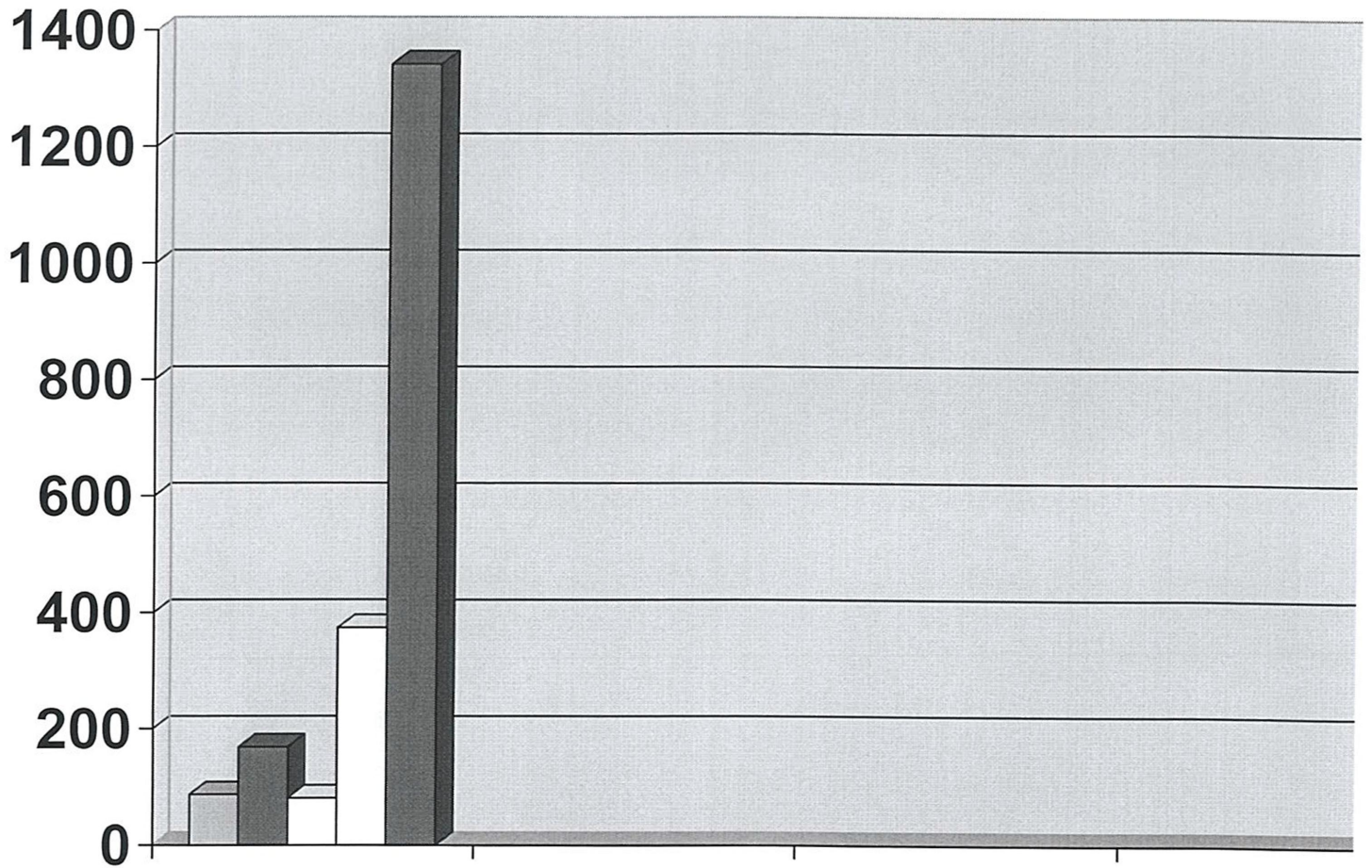

Satul	Nr. locuitori
Răstolița	1.144
Andreneasa	81
Borzia	165
Gălăoaia	79
Iod	349
Total	1818

STRUCTURA POPULATIEI PE ETNII

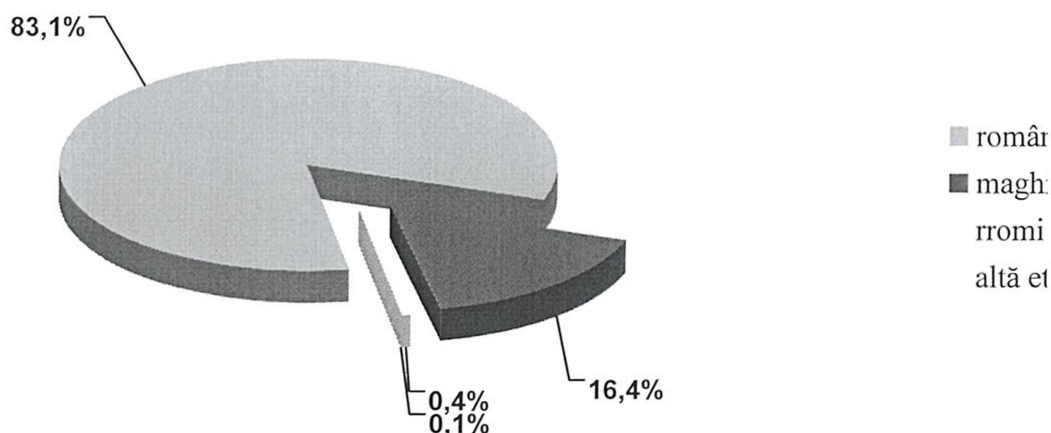

5. Căile de transport.

Suprafața totală a comunei Răstolița este : 26.582 ha din care 294 ha intravilan iar 26.288 ha extravilan. Localitățile aparținătoare sunt: Răstolița, Andreneaș, Iod Borzia și Gălăoia.

Comuna Răstolița este străbătută de drumul european E510 pe o distanță de 10 km și de calea ferată Ciceu – Deda, dispunând de o gară în satul Iod și un punct de oprire în satul Borzia. Calea ferată străbate comuna Răstolița pe o distanță de 10 km.

Drumul european are o lungime de 12 km, din aceasta pornesc numeroase drumuri comunale și forestiere, care fac legătura cu unele sate aparținătoare comunei.

Există următoarele drumuri comunale : în satul Răstolița are o lungime de 2 km, din centrul satului Răstolița, până în zona barajului Răstolița. Acest drum face posibilă circulația autovehiculelor și persoanelor, care locuiesc de-a lungul drumului comunal, cu centrul satului (comunei); drumul comunal din satul Iod pe o distanță de 2,3 km, drum recent asfaltat pe o distanță de 800 m.; drumul comunal din satul Borzia pe o distanță de 900m; drumul comunal din satul Gălăoia pe o distanță de 300 m. De asemenea rețeaua de străzi comunale este de 1,8 km.

Drumurile forestiere însumează o lungime de 91 km, făcând posibil transportul materialului lemnos.

Nu există transport aerian.

6. Dezvoltarea economică

6.1 Dezvoltarea industriei

Activitățile industriale au ca scop exploatarea bunurilor naturale și transformarea lor, cu ajutorul mijloacelor tehnice, în produse necesare omului.

Singura ramură industrială din comuna Răstolița, cu vechi tradiții în zonă este industria lemnului, pe raza UAT Răstolița existând o suprafață de 20506 ha cu pădure.

Pondere însemnată în comuna Răstolița o are exploatarea materialului lemnos, pe raza localității existând un număr de 28 de firme care au ca obiect de activitate exploatarea forestieră.

Există un Ocol silvic care aparține RNP Romsilva care administrează aproape toate suprafețele de pădure de pe raza UAT Răstolița.

În comuna Răstolița s-au construit numeroase gateri, unde lemnul este prelucrat și apoi vândut mai departe, în diferite forme. Construirea acestor gateri a determinat și dezvoltarea economică a comunei, deoarece numeroși localnici au un loc de muncă.

Fiind o zonă predominant montană, de o mare căutare se bucură fructele de pădure cum ar fi zmeura, murele, afinele cât și ciupercile.

Pe raza comunei s-au înființat centre de colectare a acestor fructe, localnicii putând ca în timpul liber să-și îmbogățească venitul lunar.

Există o stație de alimentare cu combustibil, platforme de depozitare a lemnului și a subproduselor din lemn cum ar fi cherestea, a deșeurilor rezultate din acestea.

Construcția barajului de acumulare a fost încetinită în ultimii 4 ani deoarece beneficiarul lucrării Hidroelectrică București a intrat în insolvență și în reorganizare .

6.2. Agricultură

Suprafețele de teren agricol fiind reduse agricultura nu reprezintă o pondere în dezvoltarea economică a comunei. Excepție fac satele componente ca: Gălăoia și Borzia unde îndeletnicirea de bază a sătenilor este cultivarea terenului, exploatarea pajiștilor permanente cât și creșterea animalelor. Din totalul de 26.582 ha, suprafața comunei Răstolița, 20.506 ha îl reprezintă pădurile, iar restul revine suprafeței agricole –5652 ha. Din totalul suprafeței terenurilor agricole 5030 ha îl reprezintă pășunile naturale 570 ha fânețele, 50 ha teren arabil arabil. Diferența de teren fiind ocupată de drumuri, căi de comunicații, ape și teren neproductiv.

a) Structura terenurilor agricole

pășunile naturale

Comuna	Suprafața (ha)
Răstolița	5.032

fânețe

Comuna	Suprafața (ha)
Răstolița	570

arabil

Comuna	Suprafața (ha)
Răstolița	50 ha

Terenuri agricole

Nr. crt.	Sectorul	Suprafața
1.	Privat	620
2.	Public	4412

Structura culturilor agricole este cea specifică zonei de munte. Cultura adaptată pentru această zonă este cartoful care se cultivă pe 65 % din suprafața arabilă. Pe diferența de suprafață localnicii cultivă porumb boabe și legume necesare în gospodăria proprie.

În ceea ce privește producția agricolă vegetală o creștere economică substanțială o reprezintă subvențiile pe suprafața de teren agricol, în special cea de pășuni și fânețe subvenții care provin din bugetul național alocat pentru agricultură cât și de la uniunea europeană.

b). Creșterea animalelor

Una din ocupația locuitorilor comunei Răstolița o reprezintă creșterea animalelor. Principalele animale crescute de localnicii comunei fiind : ovinele, suinele, ecvideele și păsările.

Primăria deținând o suprafață destul de mare de pășuni naturale, aceste au fost concesionate crescătorilor de ovine, astfel crescând efectivul de ovine și caprine de pe raza comunei. Astfel față de anul 2007 în anul 2017 efectivul de ovine și caprine sa dublat .În rest numărul de animale a scăzut, mai ales efectivul de bovine , acesta scăzând de la 180 capete cât erau în 2007 la 48 de capete la sfârșitul anului 2017.

Repartiția pe capete a animalelor la nivelul satelor

Comună	Capete					
	bovine	ovine	caprine	suine	păsări	ecvidee
Răstolița	48	1215	510	520	1980	25

c)Mecanizarea agriculturii

Gospodăriile agricole nu sunt dotate corespunzător cu utilaje mecanice, predominantă fiind munca manuală . La nivel de comună există un număr de 6 tractoare agricole din care : patru de până la 45 Cp, unul de de 46 Cp , trei de 65 de Cp. Aceste sunt dotate cu puține utilaje : 6 pluguri, , 6 grape cu discuri, 3 motocultoare, o mașină de plantat cartofi , o semănătoare de porumb, o cositoare mecanică. Proprietarii de pajiști cosesc cu motocositoari care sunt în număr de 12 și manual cu coasa .

Utilajele zootehnice sunt puține existând doare 3 instalații de muls mecanic.

Majoritatea gospodarilor lucreaza pamântul manual sau cu utilaje agricole cu tracțiune animală, în comună existând un număr de 15 pluguri,10 grape,3 semănători cu tracțiune animală.

6.3. Turismul, capacități de cazare și de preparare a hranei

Turismul este activitatea recreativă care presupune deplasarea oamenilor la distanțe mai mici sau mai mari.

Pe teritoriul comunei se găsește o parte a Parcului Național Călimani, a zonei naționale protejate Defileul Toplița-Deda.

Munții Călimani și Munții Gurghiului, ce se înalță deasupra râului Mureș, în parte de nord, respectiv sud, sunt zone foarte populate, frecventate des de turiști.

În vederea promovării turismului bine organizat și pentru a facilita gospodărirea rezervației și defileului, trebuie să existe centre, care să funcționeze ca punct de plecare și organizare. Aceste puncte de informare, organizare, va funcționa în cadrul primăriei comunei Răstolița, având rolul de a centraliza datele, despre posibile locuri de cazare, case pregătite pentru primirea vizitatorilor, precum și programele propuse pentru turiști.

Turistul pe lângă faptul că trece prin comună poate admira și frumusețea peisajului comunei. Încă de la intrare, în satul Iod, pe partea dreaptă a Mureșului, stâncile care străjuiesc zona oferă imagini de neuitat. La 8 km de comună, stânca Secu atrage anual zeci de turiști. La fel de atractive sunt formațiunile stâncoase cu grote, cu un aspect frumos, stânci botezate «Stâncile Ursului ».

Unitățile de cazare turistică din comuna Răstolița sunt puține la număr. În comuna Răstolița , sat Iod s-a construit o pensiune turistică ,cu denumirea Pensiunea „CĂLIMANUL,, pensiune construită cu fonduri europene pe măsura 313, având o capacitate de cazare de 30 de persoane cu un restaurant cu capacitatea de servire a mesei de 150 de persoane. În satul Andreneasa pe loc foarte pitoresc s-a construit un restaurant frumos și rustic unde pot lua masa și admira priveliștea un număr de aproximativ 80 de persoane. De asemenea se practică agro-turismul, un număr de aproximativ 25 de gospodării având amenajate locuri de cazare pentru turiști în

gospodăria proprie. În comună în ultimii ani s-au construit o mulțime de case de vacanță, numărul acestora ridicându-se la 732 .

7. Infrastructuri locale

7.1. Infrastructura de transport

Comuna Răstolița este străbătută pe o distanță de 12 km de drumul european DE 582_drum care a fost reabilitat în cursul anilor 2011 – 2012.

De asemenea comuna are o serie de drumuri comunale din care o porțiune de 800 m a fost reabilitată prin asfaltare în satul Iod și prin pietruire cu piatră concasată în satele Răstolița , Gălăoia și Borzia. De asemeni străzile au fost reparate prin pietruire.

În comuna Răstolița sunt multe drumuri forestiere administrate de RNP Romsilva folosite pentru transportul materialului lemnos. Există infrastructură feroviară comuna fiind traversată de linia Ciceu – Deda.

Deplasarea cetățenilor se face cu autoturismele proprii, autobuze și microbuze care circulă pe distanța Răstolița – Reghin din jumătate în jumate de oră și mai puțin cu trenul.

7.2. Rețele de telecomunicații , comunicații, date și internet.

Există rețea de telefonie fixă, respectiv rețeaua Telekom cât și rețele de telefonie mobilă aparținând operatorilor de telefonie Orange, Vodafone, rds&rcs (DIGI) cât și Telekom.

Rețeaua de comunicații date și internet este asigurată operatorii Telecom, Orange, Vodafone, rcs&rds (DIGI)

Există o rețea de televiziune prin cablu care asigură și comunicații de date și internet. Din păcate nici unul din operatorii mai sus menționați nu asigură în comună internet în bandă largă (broadband).

7.3. Infrastructura edilitar – utilitară.

În cursul anului 2007 în comuna Răstolița s-a demarat lucrarea de alimentare a comunei cu apă potabilă. Această lucrare nu este finalizată nici până în prezent, în satele Borzia, Gălăoia, Iod din anul 2016 au început câteva gospodării să se racordeze la rețeaua de apă menajeră, iar din cursul anului 2017 și în satul Răstolița localnici au început să se racordeze la rețeaua de apă.

Comuna Răstolița are în curs de execuție lucrarea de canalizare la care se vor putea racorda locuitorii comunei Răstolița contribuind astfel la scăderea poluării apelor și a pânzei freatice prin deversarea apelor uzate neepurate în sistemul de canalizare.

Rețea de aducțiune de gaze nu există.

Toate satele comunei sunt electrificate.

7.4. Infrastructura educațională .

În prezent, copiii din comuna Răstolița, urmează cursurile Scolii Gimnaziale cu clasele I-VIII, unde toate cadrele didactice sunt cu studii corespunzătoare cerințelor actuale privind învățământul preșcolar și gimnazial. Preșcolarii sunt împărțiți pe grupe :mică, mare,mijlocie și clasa „0,, în număr de 58 ,și își desfășoară activitatea în condiții foarte bune la standarde europene.

Există o școală generală renovată , modernizată unde studiază un număr de 147 de elevi. Școala dispune 11 săli de clasă , un laborator modern de informatică care are în dotare 15 calculatoare cu conexiune la internet. Există grupuri sanitare atât în interiorul școlii cât și în exterior.

De asemenea școala dispune de o sală de sport reabilitată în anul 2017, laborator de fizică și chimie.

Grădinița dispune de o clădire renovată și modernizată cu 3 săli unde studiază un număr de 58 de preșcolari. Aceasta este dotată cu grup sanitar în interior, grup sanitar adecvat preșcolariilor.

Școala are o centrală termică dotată cu 4 cazane pe lemn cu care se asigură atât încălzirea școlii cât și a grădiniței.

Comuna dispune și de bibliotecă școlară și comunală, unde elevii pot găsi cărți de literatură conform cerințelor programelor școlare. Biblioteca a fost cuprinsă în programul „Biblionet”, fiind dotată cu un număr de 4 calculatoare care sunt conectate prin rețeaua de internet la biblioteca județeană.

7.5. Infrastructura socială și culturală.

Infrastructura socială este insuficient dezvoltată. Nu există pe raza comunei creșă, cămin de bătrâni sau alte centre sociale.

Există 1 cămin cultural în satul IOD, cămin reabilitat în anul 2016, iar în satul Răstolița căminul cultural a fost demolat în cursul lunii martie 2017 urmând a fi construit unul nou.

La căminul din satul Iod s-a renovat acoperișul, s-a construit un grup sanitar în interiorul clădirii, sa înlocuit o parte din tâmplărie cu tâmplărie de tip termopan, iar în anul 2016 a fost renovat exteriorul.

Un loc important în viața socială a comunei îl ocupă biserica. Pe teritoriul comunei există șase biserici. Trei biserici ortodoxe: una în Răstolița, una în Borzia, și o biserică veche otodoxă din lemn în Răstolița, biserică construită în anul 1812, declarată monument istoric, și o biserică de rit pentecostal. În satul Iod există două biserici: o biserică reformată și una romano-catolică.

În satul Iod în anul 2014 sa dat în folosință o capelă mortuară, iar în luna ianuarie 2017 sa dat în folosință capela din satul Răstolița.

7.6. Infrastructura sanitară

În comuna Răstolița există un dispensar medical, unde sunt trei cabinete medicale. Două cabinete de medicină de familie și un cabinet stomatologic. Toate cabinetele sunt dotate cu aparatură corespunzătoare și cu personal medical de specialitate: 2 medici primari de medicină de familie, un medic stomatolog și trei asistente care deservește cele două cabinete.

În anul 2014 Consiliul local a aprobat încheierea unui contract cu un ONG unde sunt angajate 2 asistente medicale care se ocupă cu îngrijirea la domiciliu a bolnavilor, contractele acestora fiind prelungite și pentru anul 2018.

De asemenea prin Direcția de sănătate publică comuna dispune de un asistent comunitar.

Clădirea dispensarului se află într-o stare bună, fiind renovată în anul 2013.

8. Specific regional local.

Comuna Răstolița este frumoasă și este vizitată de turiști fiind vestită pentru festivalul de folclor care se organizează an de an în cursul lunii iulie, festival la care participă toate comunele din zona Mureșului superior.

III. CAPITOLUL

RISCURI GENERATOARE DE SITUAȚII DE URGENȚĂ PE RAZA UAT RĂSTOLIȚA

Tipuri de riscuri ce se pot manifesta în zona de competență

1. Analiza riscurilor naturale

1.1 Fenomene meteorologice periculoase

a) Inundații:

- inundații datorită creșterii debitelor râurilor, pâraielor în perioadele ploioase din primăvară și toamnă, sau blocajelor produse de ghețuri, creșterea debitelor pâraielor datorită topirii zăpezilor primăvara, scurgerii de pe versanți, avalanșe de zăpadă, aluviuni.

Datorită poziției geografice și a climei, primăvara se produc viituri și inundații, punând în pericol locuințele oamenilor. Datorită repetării în fiecare an a acestor fenomene au fost construite diguri pe malul Mureșului, pentru a apăra locuințele și gospodăriile oamenilor de furia apelor. Există 2 diguri unul pe partea stînga a râului Mureș începând de la confluența pârâului Tomoroga și în aval până la pârâul Neamțului, iar pe partea dreaptă de la alei, zona de organizare a festivalului și până la capătul luncii numită Alei.

- în cursul lunii martie 2017 datorită blocajelor produse de gheață pe râul Mureș au fost distruse gardurile de la locuințele situate de-a lungul râului Mureș, între numerele administrative 129 și până la nr. 100.

Fenomene distructive de origine geologică

a) Cutremure

Județul Mureș se încadrează în zonele de risc cu seisme de amplitudine între 6-7 grade pe scara Richter, nefiind într-o zonă cu risc ridicat.

Nr. crt.	Județul	Localitatea	Numărul de locuitori	Intensitatea seismică
1	Mureș	Răstolița	1818	VII

b) Alunecări de teren

În urma ploilor abundente, în perioadele de primăvară și toamnă urmare a unor activități umane se pot produce alunecări de teren (defrișări masive) .

Alunecările de teren sunt reduse în comuna Răstolița, periculoase fiind zonele stîncoase unde cad pietre și se pot produce accidente mai ales de-a lungul șoselei naționale. Deși începând cu anul 2011 – 2012 odată cu reabilitarea drumului european E 578, stîncile de-a lungul șoselei sunt protejate cu plasă din sîrmă. În ultimul timp din cauza încălzirii globale, ploile au devenit mai abundente, iar din cauza tăierilor necontrolate de arbori și arbuști în unele zone se produc alunecări de teren, în special în zona satului Andreneasa. Totuși datorită ploilor abundente în zona Andreneasa sau produs alunecări de teren, datorită defrișărilor necontrolate și construcția anumitor clădiri fără un prealabil studiu geologic.

Din cauza alunecărilor de teren din primăvara anului 2016, respectiv luna februarie, în satul Andreneasa la nr. administrativ nr. 158, la casa de vacanță a unui cetățean sa produs o alunecare de teren care a dus la deplasarea locuinței.

Motivul acestei alunecări de teren este tăierea necontrolată de arbori și arbuști, și construirea locuinței în anii 1990 fără un prealabil studiu geopedologic.

c) Căderi de pietre de pe versanții stîncoși

De asemenea un risc apărut pe raza comunei Răstolița, sat Răstolița este căderea de pietre de pe versanți în satul Răstolița, fenomen de eroziune produs din cauza ploilor, și a alternanței dintre perioadele de îngheț și dezgheț produse în ultimul timp. Zonele afectate de acest fenomen sunt cuprinse în tabelul de mai jos.

Pentru evitarea pagubelor în această zonă Comitetul local urmează să analizeze și să caute soluții pentru stoparea acestui fenomen, prin consolidarea versantului, sau amplasarea pe versantul în cauză a unei plase de protecție pentru oprirea căderilor de bolovani care pot produce accidente.

Zone de risc

Nr. crt.	Localitatea	Alunecare de teren și căderi de pietre de pe stânci	Locul producerii fenomenului de risc
1.	Răstolița	Andreneasa	5 gospodării
2.	Răstolița	Vișa	2 gospodării
3.	Răstolița	Răstolița	Nr.347-349
4.	Răstolița	Andreneasa-Răstolița	DE582
5.	Răstolița	Nr.129 - 39	

d) Atacuri asupra populației de către animalele sălbatice(urși)

În ultimul an un nou risc posibil este atacul populației de către urși, motiv pentru care se va solicita sprijin din partea organelor abilitate cu gestionarea și paza fondurilor de vânătoare .

2. Analiza riscuri tehnologice

a). Industriale

Județul Mureș se află la 400 km de Centrala atomoelectrică de la Cernavodă, la 500 km de Centrala atomoelectrică de la Kozlodui și la 750 km de Centrala atomoelectrică de la Pecs.

b). De transport și depozitare produse periculoase

c). Transporturi

- * Transportul rutier
- * Transportul feroviar

d). Nucleare – nu este cazul.

e). Poluare ape

În comuna Răstolița nu au existat situații de poluare a apelor, dar acest lucru poate fi produs de aluviuni sau colectarea deșeurilor aduse de ape, cu nitrați din surse agricole dar în acest sens există un plan de apărare împotriva nitraților din surse agricole.

f). Prăbușiri de construcții, instalații sau amenajări – nu este cazul.

g). Eșecul utilităților publice

h) Căderi de obiecte din atmosferă nu este cazul.

e) Muniție neexplodată

În urma luptelor purtate în cel de-al doilea Război Mondial de către trupele române, germane și sovietice, pe raza județului Mureș sunt descoperite elemente de muniție neexplodată.

Odată cu începerea lucrărilor la AH Răstolița în hălzile de steril există posibilitatea de a rămâne material exploziv rezultat în urma lucrărilor. Ca măsură de prevedere se recomandă să nu se permită exploatarea acestor hălzi sau dacă se exploatează să se facă în cunoștință de cauză și cu avizele necesare.

3. Analiza riscurilor biologice

În anumite perioade pot apărea epidemii care pot afecta populația comunei Răstolița, sau elevii și preșcolarii.

Aceste accidente se pot produce în timp de pace ca urmare a unor neglijențe, defecțiuni, dereglări de procese de producție, sau în timp de agresiune ca urmare a atacurilor din aer.

Măsurile de protecție biologică și chimică se realizează pe întreg teritoriul comunei și se asigură prin:

- dotarea populației cu măști în caz de accident biologic, în perioadele critice.
- dotarea punctului de comandă, a adăposturilor și formațiunilor de protecție civilă cu tehnică și materiale chimice, potrivit normelor de înzestrare;
- protecția bunurilor materiale din gospodăriile individuale ale activității se realizează cu posibilități proprii, prin grija acestora.

4. Analiza riscurilor la incendii

Incendiile pot fi: incendii de masă sau incendii de mici proporții.

Incendiile de masă pot avea loc la SC HIDROCONSTRUCȚIA SA, ȘANTIER, pădurile Ocolului Silvic, pădurile proprietarilor persoane fizice sau juridice. Incendiile izolate pot avea loc în gospodăriile cetățenilor, terenurile agricole din cauza arderii miriștilor cât și prin arderea vegetației uscate. Pentru limitarea și înlăturarea cauzelor incendiilor vor interveni formațiunile civile de pompieri din comună și satele comunei, de formația de pompieri Deda cu care avem un contract de colaborare, iar în situații deosebite se va apela și la Compania militară de pompieri a Municipiului Reghin.

Pot apărea incendii în gospodăriile populației, din cauza coșurilor de fum necurățate, coșuri defecte, burlane supraîncălzite, coșuri și burlane găurite, defecte, instalații electrice defecte.

5. Analiza riscurilor sociale

Producerea unor dezastre locale prin incendierea voită unor obiective, locuințe, păduri, pașiști. Săvârșirea unor abateri grave de la normele de prevenire și stingere a incendiilor.

Comercializarea unor produse periculoase, neomologate. Sărbători legale, religioase, piețe aglomerate, târguri, adunări cetățânești, festivaluri, (Festivalul văii Mureșu) mitinguri neautorizate, care produc aglomerări.

În acest sens se vor lua măsuri de interzicere a manifestațiilor de acest gen fără aprobarea prealabilă de către organele abilitate.

În cazul în care se constată depășirea condițiilor aprobate pentru desfășurarea acestor manifestații sau săvârșirea unor infracțiuni de către anumiți cetățeni sau tulburarea liniștii publice vor fi anunțate organele abilitate care vor interveni cu forțe specializate ordinii publice.

6. Analiza altor tipuri de risc

Nu există

7. Zone cu risc crescut

Nu există

CAPITOLUL IV - Acoperirea riscurilor

1. Concepția desfășurării acțiunilor de protecție - intervenție

Constă în stabilirea etapelor și fazelor de intervenție în funcție de evoluția probabilă a situației de urgență, stabilirea forțelor și mijloacelor necesare desfășurării activității de protecție și intervenție, luarea deciziei și transmiterea acesteia către structurile proprii și cele care cooperează. Pentru protecția populației împotriva efectelor situațiilor de urgență, evitarea manifestării riscurilor, reducerea frecvenței de producere sau limitarea consecințelor acestora.

1. Etapele de realizare a acțiunilor

Comitetul local pentru situații de urgență al comunei Răstolița întreprinde următoarele acțiuni:

- a) monitorizarea permanentă a parametrilor hidrografici și transmiterea datelor la Centrul operațional al Inspectoratului pentru Situații de Urgență „HOREA” al județului Mureș ;
- b) activități preventive ale autorităților pe domenii de competență;
- c) informarea populației asupra pericolelor specifice comunei Răstolița și asupra comportamentului de adoptat în cazul manifestării unui pericol;
- d) exerciții și aplicații.

Activitățile preventive planificate, organizate și desfășurate în scopul acoperirii riscurilor din comuna Răstolița sunt:

- a) controale și inspecții de prevenire;
- b) informarea preventivă;
- c) pregătirea populației;
- d) constatarea și sancționarea încălcărilor prevederilor legale;
- e) alte forme.

3. Faze de urgență a acțiunilor

Intervenția în situații de urgență se realizează gradual în funcție de evoluția situației de urgență și de resursele la dispoziție pe tipuri de riscuri și pe urgențe, astfel:

1. In cazul riscului de incendiu

- a) în urgența I se execută următoarele:
- izolarea locului în vederea extinderii acestuia;
 - întreruperea alimentației cu energie electrică;
 - îndepărtarea mijloacelor combustibile;
 - căutarea și salvarea victimelor;
 - acordarea primului ajutor medical;
 - stingerea incendiilor.
- b) în urgența II se execută următoarele:
- continuarea operațiunilor din urgența I;
 - salvarea animalelor;
 - acordarea de asistență medicală persoanelor afectate;
 - întocmirea raportului de intervenție.

În situația în care posibilitățile Comitetului local pentru situații de urgență al comunei Răstolița sunt depășite se solicită sprijinul Comitetului județean pentru situații de urgență în vederea intervenției forțelor specializate

2. La inundații

- a) în urgența I se execută următoarele:
- alarmarea,
 - evacuarea populației;
 - localizarea și limitarea efectelor;
 - căutarea și salvarea victimelor;
 - acordarea primului ajutor medical;
- b) **În urgența II se execută următoarele:**
- continuarea operațiunilor din urgența I;
 - salvarea animalelor și bunurilor;
 - organizarea cazării, hrănirii și asistenței medicale pentru persoanele sinistrate;
 - stabilirea cauzei producerii și condițiile care au favorizat evoluția acestuia;
 - stabilirea măsurilor ce urmează să fie efectuate după producerea evenimentului în vederea prevenirii apariției altor evenimente.

3) La alunecări de teren

- a) în urgența I se execută următoarele:
- alarmarea;
 - evacuarea populației;
 - salvarea victimelor;
 - cercetarea zonei afectate.
- b) în urgența II se execută următoarele:
- continuarea operațiunilor din urgența I;
 - acordarea primului ajutor medical;
 - salvarea animalelor;
 - organizarea cazării, hrănirii și asistenței medicale pentru persoanele sinistrate.

4.La riscul de transport

- a) în urgența I se execută următoarele:
- izolarea locului unde s-a produs accidentul;
 - evacuarea populației din zona respectivă;
 - salvarea victimelor;
 - acordarea primului ajutor medical;
- b) în urgența II se execută următoarele:
- continuarea operațiunilor din urgența I;
 - stingerea incendiilor;
 - identificarea de itinerarii în vederea asigurării circulației;
 - asistența medicală pentru persoanele rănite.

5. La poluarea apelor

- a) în urgența I se execută următoarele:
- localizarea și limitarea efectelor;
 - stabilirea cauzei producerii și identificarea factorilor care au produs poluarea;
- b) în urgența II se execută următoarele:
- continuarea operațiunilor din urgența I;
 - prevenirea factorilor care au produs poluarea .

6.La eșecul utilităților publice

- a) în urgența I se execută următoarele:
- întreruperea factorilor care au produs evenimentul (energie electrică, apa potabilă, rețelei de telefonie și cablu TV)
 - izolarea locului unde s-a produs accidentul;
 - evacuarea populației din zona respectivă;
 - salvarea victimelor;
 - acordarea primului ajutor medical.
- b) în urgența II se execută următoarele:
- continuarea operațiunilor din urgența I;
 - stingerea incendiilor;
 - asistența medicală pentru persoanele rănite.

7.În cazul riscurilor biologice

- a) în urgența I se execută următoarele:
- izolarea locului unde s-a produs evenimentul;
 - triajul persoanelor sau animalelor în vederea stabilirii celor afectate;
 - luarea de măsuri corespunzătoare în vederea opririi sau limitării extinderii acestui efect;
 - acordarea primului ajutor medical.
- b) în urgența II se execută următoarele:
- continuarea operațiunilor din urgența I;
 - evacuarea persoanelor care nu au fost afectate;
 - acordarea de asistență medicală persoanelor afectate și asistență sanitară veterinară animalelor afectate; .

1.La cutremur

- a) în urgența I se execută următoarele:
- cercetarea zonei afectate;
 - deblocarea căilor de acces;

- căutarea și salvarea victimelor;
 - acordarea primului ajutor medical;
 - întreruperea alimentării cu energie electrică;
 - stingerea incendiilor.
- b) în urgența II se execută următoarele:
- continuarea operațiunilor din urgența I;
 - salvarea animalelor;
 - sprijinirea construcțiilor care amenință cu prăbușirea;
 - demolarea construcțiilor care nu mai prezintă siguranță în exploatare;
 - organizarea cazării, hrănirii și asistenței medicale pentru persoanele sinistrate

4. Acțiunile de protecție-intervenție

Pentru realizarea acestor operațiuni Comitetul local pentru situații de urgență al Răstolița dispune de următoarele forțe și mijloace:

a) Forțe

1. Serviciul voluntar pentru situații de urgență Răstolița format dintr-un nr. de 18 persoane:

- compartimentul de prevenire -
- echipă specializată în domeniul înștiințare-alarmare -
- echipă specializată în domeniul evacuare, salvare și prim-ajutor
- echipă specializată în domeniul cercetare-căutare
- echipă specializată în deblocare salvare
- echipa de intervenție PSI
- echipa sanitar veterinară

. Clasificarea localităților din punct al protecției civile, în funcție de riscurile posibile

Nr. crt.	Localitatea	Tipul de risc	Secundar
	Răstolița		
1		Cutremur	c
2		Alunecare/prăbușire de teren	a(t)/p(t)
3		Inundație	i(d)
4		Secetă	s
5		Avalanșă	a(v)
6		Incendiu de pădure	i(p)
7		Accident chimic	a(ch)
8		Accident nuclear	a(n)
9		Incendiu în masă	i(m)
10		Accident grav de transport	a(tp)
11		Eșecul utilității publice	e(up)
12		Epidemie	e(d)
13		Epizootie	e(z)

3.3. OBIECTIVE SURSĂ DE RISC

3.4. Localități, zone și obiective ce pot fi afectate de obiectivele sursă de risc.

-

CAPITOLUL V- RESURSE UMANE ,MATERIALE ŞI FINANCIARE

Se asigură de către Consiliul local al comunei Răstolița care prevede anual în bugetul local fondurile necesare .

Tabel cu componența nominală a Comitetului Local Pentru Situații de Urgență al comunei RĂSTOLIȚA

Nr. crt.	Nume și prenume	Unde este încadrat	Funcția de la unitatea de încadrare	Funcția în C.L.S.U.	Adresa de domiciliu	Telefoane
1.	Lirca Marius Ioan	Primăria com. Răstolița	Primar	Președinte C.L.S.U.	com. Răstolița str. Răstolița nr. 70, jud. Mureș	- serviciu 0265532202 - mobil 0740551678 - fax 026553339 - e-mail rastolita@cjmu
2.	Lirca George Petru	Primăria com. Răstolița	Viceprimar	Membru	com. Răstolița str. Răstolița nr. 332, jud. Mureș	- serviciu 0265532339 - mobil 0744796195 - e-mail rastolita@cjmu
3.	Demian Angela	Primăria com. Răstolița	p. Secretar	Membru	com. Răstolița str. Răstolița nr. 350, jud. Mureș	- serviciu 0265532104 - mobil 0745755324 - fax 0265532104 - e-mail rastolita@cjmu
4.	Balmos Gabriela	Primăria com. Răstolița	Consilier superior	Membru	com. Răstolița str. Răstolița, Iod nr. 462, jud. Mureș	- serviciu 0265532339 - mobil 0755294332 - e-mail rastolita@cjmu
5.	Leopold Nicoleta	Primăria com. Răstolița	Inspector superior	Membru	com. Răstolița str. Răstolița, nr.173., jud. Mureș	- serviciu 0265532104 - fax 0265532118 - e-mail rastolita@cjmu
6.	Cioloa Angela Maria	Primăria com. Răstolița	Consilier debutant	Șef SVSU Agent de inundații	com. Răstolița str. Răstolița Mureș nr.96/A	- serviciu 0265532339 - mobil 0740278268 - fax 0265532339 - e-mail rastolita@cjmu
7.	ASP Cioloa Alexandru Dorin	Postul de Poliție	p.Șef de Post Poliție	Membru	Com.Răstolița nr.96 Jud..Mureș	- serviciu 0265532109 - fax 0265532109 - mobil 0756140604
8.	Lirca Ioana	Școala Gen. Răstolița	Director	Membru	com. Răstolița str. Răstolița nr. 180/A, jud. Mureș	- serviciu 0265532108 - mobil 0747297310 - fax 0265532108
9.	Papiu Natașa Tania	Dispensarul uman	Medic	Membru	com. Răstolița str. Răstolița nr. 80, jud. Mureș	- serviciu 0265532189 - mobil 0744342614
10.	Roman Liviu	Hidroconstrucția C Cluj, Șantier Răstolița	Hidroconstruc Cluj, Cluj, Șantier Răstolița	Membru	Com .Răstolița Șantier colonie	- serviciu 0265532327 - mobil 0745201106 - fax 0265532327
11.	Dan Cosmin	Ocolul Silvic Răstolița	Șef ocol	Membru	Mun. Reghin, str.Ieranuțeni, nr.41/43 jud. Mureș	-serviciu 0265532103 026553230

12.	Moldovan Lirca Ioan	Biserica ortodoxă	Preot	Membru	com. Răstolița str. Răstolița nr. 57 , jud. Mureș	- mobil 0749071532
13.	Gliga Rodica	Șef district drumuri	Șef district	Membru	com. Răstolița str. Răstolița nr. 199, jud. Mureș	- serviciu 0265532330 - mobil 0744609250
14.	Nagy Ferencz	Biserica Reformată	Preot	Membru	Com.Răstolița,sat. Iod nr.567	Serviciu 0265 532287 Mobil 0743993555

**TABEL NOMINAL
CU ÎNȘTIINȚAREA ȘI ADUCEREA PERSONALULUI
CENTRULUI OPERATIV CU ACTIVITATE TEMPORARĂ
AL COMUNEI RĂSTOLIȚA**

Nr Crt	Numele și prenumele	Funcția	Locul de muncă	Adresa	Telefon serviciu	Telefon acasă/mobil
1	BALMOȘ GABRIELA	Consilier superior	Primăria Răstolița	Răstolița nr,462	0755294332 0265532339	0265532161
2	CIOLOCA ANGELA MARIA	Consilier debutant	Primăria Răstolița	Răstolița Nr.96/A	0740278268 0265532339	0740278268
3	BÂNDILĂ VIOLETA MARINELA	Inspector	Primăria Răstolița	Borzia nr.398	0265532339	0742784288
4	MOVILĂ NICULINA	Asistent social	Primăria Răstolița	Andreneasa nr.143	0265532339	

TABEL NOMINAL
PERSONALUL ÎNCADRAT LA COMPARTIMENTUL PREVENIRE
AL Comunei RĂSTOLIȚA

Nr Crt	Numele și prenumele	Funcția	Locul de muncă	Adresa	Telefon serviciu	Telefon acasă/mobil
1	Precup Leon Mihai	Impepat de mișcare CFR	Stația CFR Răstolița	Borzia nr.400		0742939697
2.	Ștețco Gavrilă	Inginer industrializare lemn	Profesor la liceul de Ind. Lemnului DEDA	Gălăoia nr.378	0741253164	
3.	Lirca Gheorghe Leontin	Administrator	SC.Fisherservimx SRL	Răstolița nr. 224	0745252328	0745252328
4.	Cadar Gabriel	Muncitor manevrant CFR	Stația CFR Deda	Borzia nr.399	0744186621	0744186621
5.	Movilă Augustin	Administrator firmă		Răstolița , Andrenea nr.156		

ECHIPĂ INTERVENȚIE P.S.I.

Nr. crt.	Numele și prenumele	Funcția	Locul de muncă	Adresa	Telefon acasă	Telefon serviciu
1	Simineț Gheorghe Ionel	Administrator	Administrator firmă	Răstolița nr.317		
2	Morar Florin	Muncitor	Hidroconstrucția	Borzia nr.432	0749325760	
3	Curta Mihai	Paznic	Hidroconstrucția SA	Răstolița Borzia nr.402	0743217024	
4	Gabor Stelian	Pompier	Hidroconstrucția SA	Răstolița, Iod nr.455	0748412864	
5	Ujică Cristian Ovidiu	Șofer	SC.Maricom	Răstolița, Iod nr.463		
6	Demian Sorin Gheorghe	Paznic de vânătoare		Răstolița, Iod nr.350	0748050917	
7.	Cif Gheorghe	Șofer	Muncitor	Răstolița nr. 68	0746267144	
8.	Marica Mihaiță Traianus	Mecanic auto	Mecanic	Răstolița nr. 62	0731008226	

ECHIPĂ TRANSMISIUNI ALARMARE, CERCETARE – CĂUTARE

1	Ștețco Găvrilă	Profesor	Liceul industrial Deda	Răstolița Gălăoaia nr.378	0741253164	
4	Pașcan Iulian	Administrator				
5	Bodron Florin	Electrician				
ECHIPĂ SANITAR - VETERINARĂ						
1	Dr.Papiu Natașa Tania	Medic de familie	Cabinet medical individual			
2	Diacu Ana Maria	Medic veterinar	Cabinet medicină veterinară			
ECHIPĂ EVACUARE						
1.	Tinca Ioan	Administrator				
2.	Alexandrescu Vasile	Șofer				

LOC DE ADUNARE – Primăria Răstolița

TIMP DE ADUNARE – 15 minute

2. Polilia Răstolița- Șef de post – Cioloca Alexandru Dorin

3. Școala Gimnazială – director Lirca Ioana

4. Cabinet medical uman – dr.Papiu Tania Natașa, dr. Stereopol Alexandra, asist. med. Fodor Ana,

5. Dispensar sanitar veterinar – dr.Diacu Anamararia

5. Instruirea

Pregătirea autorităților și personalului cu atribuții în analiza și acoperirea riscurilor se execută conform planului anual de pregătire în situații de urgență avizat de Inspectoratul pentru Situații de Urgență „HOREA” al județului Mureș.

6. Realizarea circuitului informațional-decizional și de cooperare

La nivelul Comitetului local pentru situații de urgență al comunei Răstolița există următoarele mijloace destinate observării, măsurării, înregistrării, stocării și prelucrării datelor, specifice alarmării notificării, culegerii și transmiterii informațiilor și deciziilor referitoare la prevenirea și gestionarea situațiilor de urgență:

-post pluviometric;

-sirenă electrică de 5,5 kw și 6 clopote;

-legături telefonie fixă

-telefonie mobilă

-televiziune prin cablu.

RESURSE MATERIALE

Denumire	Anul achiziției	Necesar	Existent	Deficit
Autospeciale și utilaje de intervenție		1	1	
Motopompă de stins incendii		1	0	1
Motopompe evacuare apă		1	1	0
Echipament și mijloace de protecție				
Saci iută		250	200	50
Stingătoare		30	30	
Lopeți		20	20	
Târnăcoape		10	10	
Căngi		7	5	2
Aparatură de comunicații și informatică				
Stație radio		3	1	2
Telefoane mobile		19	10	9
Telefoane fixe		4	4	
Calculatoare		4	4	
Mijloace de avertizare și alarmare				
Sirene portabile		4	0	0
Sirenă		1	1	
Însemne distinctive		20	15	5
Mijloace de transport				
Autoturisme		2	2	
Tractor		1	0	1
Utilaj pentru deszăpezire		2	1	1
ETC.				

Schema fluxului informațional decizional în situații de urgență :

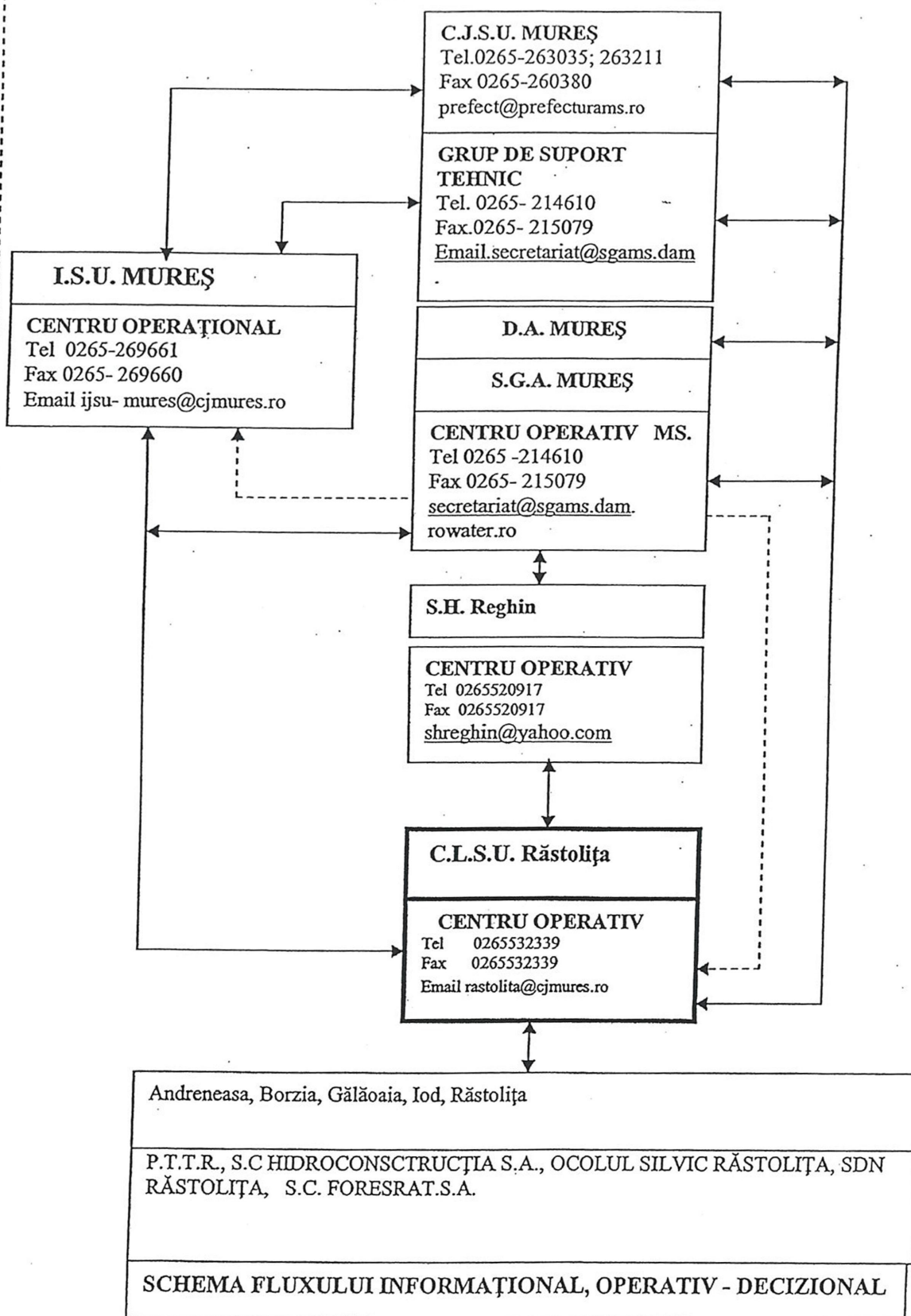

↔ Date operative
 - - - -> Date hidrometeorologice

SCHEMA FLUXULUI INFORMAȚIONAL, OPERATIV - DECIZIONAL

Nr. crt.	Anul	FONDURI ALOCATE	MATERIALE ACHIZIȚIONATE	Obs.
1	2005	-		
2	2006	1500	Saci de 50/80 mm din cânepă sau iută Sfoară pentru legat saci Cazmale cu cozi	
3	2007	2000	Lopeți cu cozi Furci de fier Topoare Sape cu cozi	
4	2008	2000	Cizme cauciuc scurte Cizme de cauciuc lungi	
5	2009	4000	Mantale de ploaie cu glugă Salopete din doc Mănuși de protecție Drujbă	
6	2010	4000	Stingătoare cu spumă	
7	2011	4000	Lopeți, cazmale, saci de iuta	
8	2012	3000	Stingătoare cu spumă	
9	2013	5000	Saci de iută, material publicitar, sfoară pentru legat saci, roabe, pelerine de ploaie, cizme de cauciuc	
10	2014	5000	Saci de iută, material publicitar, sfoară pentru legat saci, roabe, pelerine de ploaie, cizme de cauciuc	
11	2015	6000	Stingătoare cu spumă , saci, panouri avertizare, carburanți	
12	2016	6000	Stingătoare cu spumă , saci, panouri avertizare, carburanți	
13.	2017	22600	Carburant, motopompă, stingătoare, panouri de avertizare, măști pentru gaze	
14.	2018	25000	Carburant, motopompă	

CAPITOLUL VI – LOGISTICA ACȚIUNILOR

Logistica acțiunilor cuprinse în acest PAAR se asigură de către Consiliul local al comunei Răstolița, instituțiile publice reprezentate în Comitetul local pentru situații de urgență.

INTOCMIT,
Responsabil SU
CIOLOCA ANGELA MARIA